

VOLVESTRE ET COTEAUX DE GARONNE

Terre d'adolescence de la Garonne

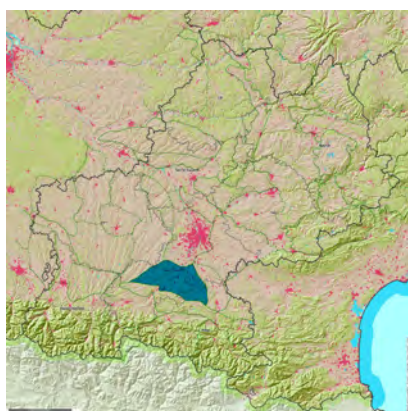

Cette entité s'inscrit dans un secteur géographique encore marqué au sud par la présence pyrénéenne avec le chaînon des Petites Pyrénées, à travers lequel la Garonne a ouvert une brèche au niveau de la cluse de BousSENS, pour ensuite s'installer dans une large vallée constituant l'axe majeur de ce territoire. Son cours, alors nettement orienté sud-ouest / nord-est, reste naturellement rapide et sans grand méandre, mis à part celui de Carbonne.

[CARACTÉRISTIQUES]

Au sud et à l'est de la Garonne les vallées de ses affluents, le Volp et l'Arize, remontent en profondeur vers le sud dans les piémonts Pyrénéens. Le paysage se caractérise par l'alternance de coteaux et de vallées au profil dissymétrique. Au nord de la Garonne, les larges terrasses sédimentaires, se distinguent peu des premières lignes de coteaux dont l'orientation est sensiblement parallèle à celle de la vallée de la Garonne.

1. Cluse de BousSENS - Vallée de Garonne.
2. Coteaux de Garonne - Vallée du Touch.
3. Coteaux du Volvestre - Vallée de l'Arize.

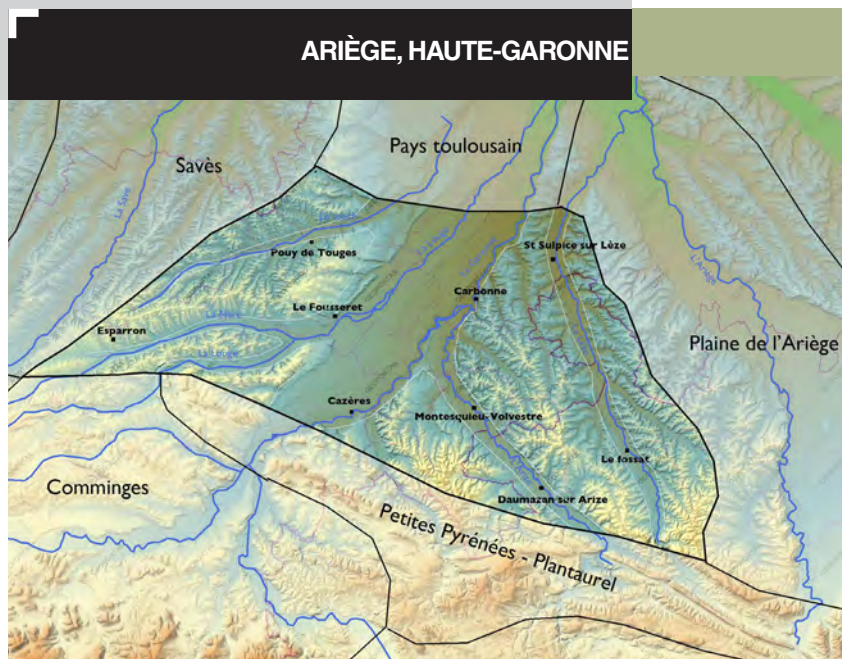

» Une agriculture dynamique aux composantes variées

Dans les zones de coteaux (Volvestre, Hautes terrasses de la Garonne, coteaux du Saves) la topographie accidentée de ces secteurs est un facteur d'orientation de l'activité agricole. Ces zones sont le siège d'une polyculture où se maintient une activité d'élevage plus ou moins importante. Cette activité, axée principalement sur la production de bovins : broutards et vaches à lait, est plus marquée dans la partie sud du Volvestre. Dans ce secteur l'élevage ovin est également présent. Il tire partie de la présence de zones de pâtures favorables à cette activité. Cet élevage permet la mise en valeur des zones de coteaux aux sols maigres recouverts de pelouses sèches.

» Un patrimoine urbain et architectural particulièrement riche

Ce territoire réunit un grand nombre de villes et villages déjà importants dès la fin du Moyen-Age. Certains constituent des exemples représentatifs de l'histoire urbaine : circulade de Martres-Tolosane, nombreuses bastides, dont quelques unes des plus remarquables (Montesquieu, Saint-Sulpice, Le Fousseret...), ville-évêché de Rieux-volvestre. L'habitat de ces villes et villages offre une diversité de modes constructifs et de styles, notamment les maisons à pan de bois. L'habitat rural isolé en campagne se présente sous des typologies diverses étroitement liées à l'activité agricole. La ferme commingeoise, sous des formes plus ou moins hybrides, couvre le territoire de la vallée de l'Arize et l'extrême sud-ouest de la vallée de la Garonne. La ferme gasconne avec ses maisons à plan compact couvre le territoire des terrasses garonnaises.

- | | |
|--------------------------------------|---|
| 1. Pâtures bovines. | 4. Maison de ville et maison à pan de bois. |
| 2. Ferme de polyculteur. | 5. Ferme gasconne et ferme commingeoise. |
| 3. Bastide de Montesquieu-Volvestre. | |

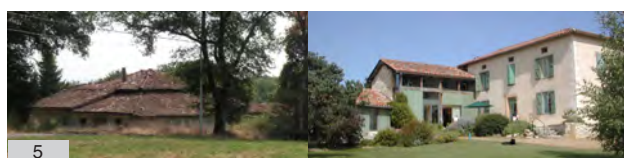

[ÉVOLUTIONS, MUTATIONS, DYNAMIQUES, TENDANCES...]

» Urbanisation sous influence extérieure

Les contextes d'urbanisation sont nettement différents entre le secteur de vallée (vallée de Garonne et aires de confluence) et les secteurs de coteaux.

En secteur de vallée, l'étalement résidentiel se renforce. Le caractère patrimonial des bourgs est de plus en plus masqué par leurs périphéries banalisées.

Sur les secteurs de coteaux, l'impact de l'urbanisation est étroitement lié à la proximité des voies de communications principales et le trajet vers Toulouse.

